Контрольный экземпляр

Массе а мехкий пролетареш, вІашкагІкхета!

# СЕРДАЛО

СОВЕТСКИ СОЮЗА КОММУНИСТИЧЕСКИ ПАРТЕ НОХЧ-ГІАЛГІАЙ ОБКОМА, НОХЧ-ГІАЛГІАЙ АССР ЛАКХЕХЬАРЧА СОВЕТЕИ МИНИСТРИЙ СОВЕТЕИ ОРГАН

«СВЕТ» Орган Чечено-Ингушского обкома КПСС, Верховного Совета и Совета Министров ЧИАССР

*Газет арадувл 1923 шера декз* ● ШИНАРА, 16 ИЮНЬ, 1961 ШУ. ● № 73 (6383). *Мах 2 кеп.*

Советски общество тІаІерлетта дегІаухьи, коммунизм хьалъара даьъъе хьалхашка уотта декъарш дожкагІа хулаш хилар ІІалех боалкх лелабара, наха коъъе организацеллаш а кхетама а болх бара тІулакхошка лоаттадеш партийн кулгаш тІа-тІа кхы а лаьцаІча боарам тІа доаннкаш тоадеІра. Из дехкар нохчачаллера вгтара хьалха тийна да нохьхьарча партийн организацеей деъалаш хьлъарехь. ХІъаъа ва къаъта туь хул цар чакхбоахъча коммунистий собранеш.

Партийни собранеш КПСС членаште, шутІаІерча къьъелгашкомоти политически кхетам балара бокхо лоорІлам бола тІулакх хиларех тарра парте XXVI съезда КПСС ЦК Генеральни секретара нов. Л. И. Брежнева яъча доклада тІа белгалдаьъкхоь: «Нагахь санна парте членаш оттаІача сельхъяна бІагІар, хьалхагІе а белгалбаьъча оратораша хадуІгІар духьа собранешна уъе, партийни организацеей болх бокхочунга эффективни хилла йиш яц. Партийни собранеш, молларІча партийни комитета членум а санна, ше я хаха лоорІлаше дола даьъаш йІоьрто, цІенкаюта дуъца деъаш йола йоттиг».

## ПАРТИЙНИ СОБРАНЕШ

Парте Нохч-ГІалгІай обкомо, горрайпомама даьи терно яьЛ партийни собранеш ара кхиаттаха организацеллаш а хьехама а болх бара тІулакхошка лоаттадеш партийн кулгаш тІа-тІа кхы а лаьцаІча боарам тІа доаннкаш тоадеІра. Из дехкар нохчачаллера вгтара хьалха тийна да нохьхьарча партийн организацеей деъалаш хьлъарехь. ХІъаъа ва къаъта туь хул цар чакхбоахъча коммунистий собранеш.

Партийни собранеш КПСС членаште, шутІаІерча къьъелгашкомоти политически кхетам балара бокхо лоорІлам бола тІулакх хиларех тарра парте XXVI съезда КПСС ЦК Генеральни секретара нов. Л. И. Брежнева яъча доклада тІа белгалдаьъкхоь: «Нагахь санна парте членаш оттаІача сельхъяна бІагІар, хьалхагІе а белгалбаьъча оратораша хадуІгІар духьа собранешна уъе, партийни организацеей болх бокхочунга эффективни хилла йиш яц. Партийни собранеш, молларІча партийни комитета членум а санна, ше я хаха лоорІлаше дола даьъаш йІоьрто, цІенкаюта дуъца деъаш йола йоттиг».

Уълина, массанашца а санна, дуъца уа йоалдаш чакхъьъар парте XXVI съезда итогаш дуъ рашеш ихсочачъаьрга коллективаш оаъцаІгъаьъара де деаърехь дола доаш дуъцаш хинна партийни собранеш. Цига даъъа къаьъалий чуъоалаш йоттерча даьъъе тІаберабебь бар балли тІа хІинк а лаьцаІ эцанга йола торовашш тъаьучыкара, коммунистий авангардаш лоаррІаш айбар, «Сувенирний» заводе «Электроинструмент» заводий, Ахъой-Мартановски район «Новоосьпинский», Гудермесски район «Новогрозненский», Грозненски район «Юбилейный» совхозаш, Наърановски мехлесхоза, Грозненски скорй помощь больница партийни организацеей.

Уълина, массанашца а санна, дуъца уа йоалдаш чакхъьъар парте XXVI съезда итогаш дуъ рашеш ихсочачъаьрга коллективаш оаъцаІгъаьъара де деаърехь дола доаш дуъцаш хинна партийни собранеш. Цига даъъа къаьъалий чуъоалаш йоттерча даьъъе тІаберабебь бар балли тІа хІинк а лаьцаІ эцанга йола торовашш тъаьучыкара, коммунистий авангардаш лоаррІаш айбар, «Сувенирний» заводе «Электроинструмент» заводий, Ахъой-Мартановски район «Новоосьпинский», Гудермесски район «Новогрозненский», Грозненски район «Юбилейный» совхозаш, Наърановски мехлесхоза, Грозненски скорй помощь больница партийни организацеей.

Ишта хоръа болаш кийчъьа собранеша къьъеги гуш хул парте ерригача лаьъьий лаьре коллективостех коллегиальности принципаш, уж ерригаш хоржаш а йоьш хержаранта хьалхашка отчет луш, тІаийдеча соцанашта тІехьоъъа лоаттабеш ну къьъежъа хи-ханикаъа коммунисташа хоанаш деш, критикати самокритикаш пайда эцаш а дуъцаъ чар йоьрга даъъа лоаъдаш а, къьлхашка лаъта доаш хоадайбоаш дийца а лийца хьадда бола соцан тІаъарца гІулакх чакхдоакхаш хилар.

Цъьабакъда, йолаш я вайцара партийни собранеш хи-ханикаъа чаъх ца йоалаш, уж цъьаъа дуъцаъ лай хьар дуъца ешш а доаш тІагІоалъера дийне дутташ а, шозаш цига де лаьрхІар талимастта лелдеш йола партийни организацеи. Из ала йиш я Малгобекски района «Советский» совхозе, ци районера кирпичаша сеч заводе, «Сувенирний» совхозе, Октябрьски технологически транспорта управление, Наьъарерча Сеунходжин ПМК-а чакхъьоъкача дуъкагІоочун собранеш.

Парте горкомий, районний оагІорхьара къьъетто тІеагІа тІехьоъъа лоаттабеча Дйдекин да массеех тоомунист жара пешкта ІІамагІаш партийни организацеешкара гІулакхаш. Из ягтара хьалха ала доагІа тІешшоагІча, торгови, бытовой, наха гІулакх лоаттадеча сфера къьъа учреждеекх. Уълаза кхетаъъа кийлсу собранеш йьалхча хаьа чаъх ца йоьалаш, парте членаш кІезига тІабодаш уж еш, тІехьа къьъалаш дечар моькхостташта хьалхашка хІа а уштташ дуъцаш даре ши собранеш къьъежъа тІехьаъъа дІарабеллаше а деш даре ши ІІамагІаш ихета гъьаа бола жотгинаш. ТІакъка цІагара хьедоагІа ца ъьача далиш вай цу коллективаш балка гІулакхаш дуъккхуа шераша дицача оагІорахьара хьайа хуъца ца луш е цІъьаъа кхъметтех йоча оагІорахьа дерзаш хилар.

Цъьабакъда, йолаш я вайцара партийни собранеш хи-ханикаъа чаъх ца йоалаш, уж цъьаъа дуъцаъ лай хьар дуъца ешш а доаш тІагІоалъера дийне дутташ а, шозаш цига де лаьрхІар талимастта лелдеш йола партийни организацеи. Из ала йиш я Малгобекски района «Советский» совхозе, ци районера кирпичаша сеч заводе, «Сувенирний» совхозе, Октябрьски технологически транспорта управление, Наьъарерча Сеунходжин ПМК-а чакхъьоъкача дуъкагІоочун собранеш.

Парте горкомий, районний оагІорхьара къьъетто тІеагІа тІехьоъъа лоаттабеча Дйдекин да массеех тоомунист жара пешкта ІІамагІаш партийни организацеешкара гІулакхаш. Из ягтара хьалха ала доагІа тІешшоагІча, торгови, бытовой, наха гІулакх лоаттадеча сфера къьъа учреждеекх. Уълаза кхетаъъа кийлсу собранеш йьалхча хаьа чаъх ца йоьалаш, парте членаш кІезига тІабодаш уж еш, тІехьа къьъалаш дечар моькхостташта хьалхашка хІа а уштташ дуъцаш даре ши собранеш къьъежъа тІехьаъъа дІарабеллаше а деш даре ши ІІамагІаш ихета гъьаа бола жотгинаш. ТІакъка цІагара хьедоагІа ца ъьача далиш вай цу коллективаш балка гІулакхаш дуъккхуа шераша дицача оагІорахьара хьайа хуъца ца луш е цІъьаъа кхъметтех йоча оагІорахьа дерзаш хилар.

Баьъца, иййси хурггдаь, аъхха собрани дика йІаш тІехьхъьоъкни чахъхьаккарч гІулакх доал ъьача а. Керттлар боаь тоадеІра ши ши коммунисташа тІа тийна предложеней, белгалдаьъа ихсочачъабоаш, раш чу а лаьца, тІаийдеш соцан ихсочачъабара тІаъерт-та болх белгалдаьъкхоь.

Парте Центральни Комитета дуъкхъьо а хьалхадьъкд хьетам балара гІулакх хІара коллективе экономически лелаш деъаш хилар. ТІакъка ну лаьъье оа ала йиш я, цІагара санна цъьабІотча партийни организацеешка идеологически балкара дуъъадеина деъаш хьалха бІаръчча шера и собранешка дуъца уотташ ца хьлъа. Массеанашца а дагадаргдаьъар санна лаьрхІар леладе дела организаторша, боаъцаш болх айтха хьетамаш гІулакхашца буъъаш чакхбоахъча.

Нийса лаьрхІа йиш яц доклад с соцана процент алкха партортанашне секретара ше уъттеш, собрани йоьалаш чъьалаъаш дерзаш ъьаъе хилар санна цІейи хуъ-лиш хилар, хьалх яьлу «Партийни вахар: собранеш кийчъьера чакхъьхърея нрактикаъ» яъа рубрика юкъайолаьлъаъу тІехьаъъа редакце газет деъаларше хьхуъийтъа корреспонденеем тІа, статьаш тІа. Цу материалаша тІо дерзда санна хет ну дъаьъе вайна кхочанбоаьдерш вотгтанашкера комсомунистанта кхы а дикагІа бІаргагойтаьр, собранеш -вийтъьера чакхъьхърея нрактикаъ кхы а тоадеІра.

Йолаш я вайцара партийни собранеш хи-ханикаъа чаъх ца йоалаш, уж цъьаъа дуъцаъ лай хьар дуъца ешш а доаш тІагІоалъера дийне дутташ а, шозаш цига де лаьрхІар талимастта лелдеш йола партийни организацеи. Из ала йиш я Малгобекски района «Советский» совхозе, ци районера кирпичаша сеч заводе, «Сувенирний» совхозе, Октябрьски технологически транспорта управление, Наьъарерча Сеунходжин ПМК-а чакхъьоъкача дуъкагІоочун собранеш.

Парте горкомий, районний оагІорхьара къьъетто тІеагІа тІехьоъъа лоаттабеча Дйдекин да массеех тоомунист жара пешкта ІІамагІаш партийни организацеешкара гІулакхаш. Из ягтара хьалха ала доагІа тІешшоагІча, торгови, бытовой, наха гІулакх лоаттадеча сфера къьъа учреждеекх. Уълаза кхетаъъа кийлсу собранеш йьалхча хаьа чаъх ца йоьалаш, парте членаш кІезига тІабодаш уж еш, тІехьа къьъалаш дечар моькхостташта хьалхашка хІа а уштташ дуъцаш даре ши собранеш къьъежъа тІехьаъъа дІарабеллаше а деш даре ши ІІамагІаш ихета гъьаа бола жотгинаш. ТІакъка цІагара хьедоагІа ца ъьача далиш вай цу коллективаш балка гІулакхаш дуъккхуа шераша дицача оагІорахьара хьайа хуъца ца луш е цІъьаъа кхъметтех йоча оагІорахьа дерзаш хилар.

Баьъца, иййси хурггдаь, аъхха собрани дика йІаш тІехьхъьоъкни чахъхьаккарч гІулакх доал ъьача а. Керттлар боаь тоадеІра ши ши коммунисташа тІа тийна предложеней, белгалдаьъа ихсочачъабоаш, раш чу а лаьца, тІаийдеш соцан ихсочачъабара тІаъерт-та болх белгалдаьъкхоь.

Парте Центральни Комитета дуъкхъьо а хьалхадьъкд хьетам балара гІулакх хІара коллективе экономически лелаш деъаш хилар. ТІакъка ну лаьъье оа ала йиш я, цІагара санна цъьабІотча партийни организацеешка идеологически балкара дуъъадеина деъаш хьалха бІаръчча шера и собранешка дуъца уотташ ца хьлъа. Массеанашца а дагадаргдаьъар санна лаьрхІар леладе дела организаторша, боаъцаш болх айтха хьетамаш гІулакхашца буъъаш чакхбоахъча.

Нийса лаьрхІа йиш яц доклад с соцана процент алкха партортанашне секретара ше уъттеш, собрани йоьалаш чъьалаъаш дерзаш ъьаъе хилар санна цІейи хуъ-лиш хилар, хьалх яьлу «Партийни вахар: собранеш кийчъьера чакхъьхърея нрактикаъ» яъа рубрика юкъайолаьлъаъу тІехьаъъа редакце газет деъаларше хьхуъийтъа корреспонденеем тІа, статьаш тІа. Цу материалаша тІо дерзда санна хет ну дъаьъе вайна кхочанбоаьдерш вотгтанашкера комсомунистанта кхы а дикагІа бІаргагойтаьр, собранеш -вийтъьера чакхъьхърея нрактикаъ кхы а тоадеІра.

Моллагіча коллективе чакхбоахъкам йола собрани е мероприятеи тІаерзаш хала еза коммунисти, къьъхетамкой хьлъар айдаре, уж пайда эцаша йола резервани хьагучыкара оагІагІа бахара. Из де дикагІа тай вайтІехьа не доал дукагІа хуттаь вайна кхочанбоаьдерш вотгтанашкера комсомунистанта кхы а дикагІа бІаргагойтаьр, собранеш -вийтъьера чакхъьхърея нрактикаъ кхы а тоадеІра.

ХЬАЙБАШТА—ШОРТТА ДОАКЪАР

## Заданел совгІа

Итт юрт чуйоагІаш тоъал бокхи боалам бе Веденски райоке Ленина цІеррагІа колхоз. Бакъда, шоай юртанна плат ахедараш хьайбашта довжъар Іалашдаран лаьттан геттара кІезига диларех кхы бІаь километр гаьна долчи кхыча районашкарча лаьтташ тІа балхаш ду ду лоаман кол, хоза механизаторша.

Шер-шера алатаи доакъаран лаьрхІа культураш дІаюо дар Грозненски Ачхой-Мартановски районашкарчи хьалхашка тІера доаш ишта гаьна йолча мотгиган, ца балхаш вІашгІехьадраьъ. Хьаъъа а толамаш доаккаш кхъкерг цига колхозашца.

Ишта хоръа болаш кийчъьа собранеша къьъеги гуш хул парте ерригача лаьъьий лаьре коллективостех коллегиальности принципаш, уж ерригаш хоржаш а йоьш хержаранта хьалхашка отчет луш, тІаийдеча соцанашта тІехьоъъа лоаттабеш ну къьъежъа хи-ханикаъа коммунисташа хоанаш деш, критикати самокритикаш пайда эцаш а дуъцаъ чар йоьрга даъъа лоаъдаш а, къьлхашка лаъта доаш хоадайбоаш дийца а лийца хьадда бола соцан тІаъарца гІулакх чакхдоакхаш хилар.

Цъьабакъда, йолаш я вайцара партийни собранеш хи-ханикаъа чаъх ца йоалаш, уж цъьаъа дуъцаъ лай хьар дуъца ешш а доаш тІагІоалъера дийне дутташ а, шозаш цига де лаьрхІар талимастта лелдеш йола партийни организацеи. Из ала йиш я Малгобекски района «Советский» совхозе, ци районера кирпичаша сеч заводе, «Сувенирний» совхозе, Октябрьски технологически транспорта управление, Наьъарерча Сеунходжин ПМК-а чакхъьоъкача дуъкагІоочун собранеш.

Парте горкомий, районний оагІорхьара къьъетто тІеагІа тІехьоъъа лоаттабеча Дйдекин да массеех тоомунист жара пешкта ІІамагІаш партийни организацеешкара гІулакхаш. Из ягтара хьалха ала доагІа тІешшоагІча, торгови, бытовой, наха гІулакх лоаттадеча сфера къьъа учреждеекх. Уълаза кхетаъъа кийлсу собранеш йьалхча хаьа чаъх ца йоьалаш, парте членаш кІезига тІабодаш уж еш, тІехьа къьъалаш дечар моькхостташта хьалхашка хІа а уштташ дуъцаш даре ши собранеш къьъежъа тІехьаъъа дІарабеллаше а деш даре ши ІІамагІаш ихета гъьаа бола жотгинаш. ТІакъка цІагара хьедоагІа ца ъьача далиш вай цу коллективаш балка гІулакхаш дуъккхуа шераша дицача оагІорахьара хьайа хуъца ца луш е цІъьаъа кхъметтех йоча оагІорахьа дерзаш хилар.

Баьъца, иййси хурггдаь, аъхха собрани дика йІаш тІехьхъьоъкни чахъхьаккарч гІулакх доал ъьача а. Керттлар боаь тоадеІра ши ши коммунисташа тІа тийна предложеней, белгалдаьъа ихсочачъабоаш, раш чу а лаьца, тІаийдеш соцан ихсочачъабара тІаъерт-та болх белгалдаьъкхоь.

Парте Центральни Комитета дуъкхъьо а хьалхадьъкд хьетам балара гІулакх хІара коллективе экономически лелаш деъаш хилар. ТІакъка ну лаьъье оа ала йиш я, цІагара санна цъьабІотча партийни организацеешка идеологически балкара дуъъадеина деъаш хьалха бІаръчча шера и собранешка дуъца уотташ ца хьлъа. Массеанашца а дагадаргдаьъар санна лаьрхІар леладе дела организаторша, боаъцаш болх айтха хьетамаш гІулакхашца буъъаш чакхбоахъча.

Нийса лаьрхІа йиш яц доклад с соцана процент алкха партортанашне секретара ше уъттеш, собрани йоьалаш чъьалаъаш дерзаш ъьаъе хилар санна цІейи хуъ-лиш хилар, хьалх яьлу «Партийни вахар: собранеш кийчъьера чакхъьхърея нрактикаъ» яъа рубрика юкъайолаьлъаъу тІехьаъъа редакце газет деъаларше хьхуъийтъа корреспонденеем тІа, статьаш тІа. Цу материалаша тІо дерзда санна хет ну дъаьъе вайна кхочанбоаьдерш вотгтанашкера комсомунистанта кхы а дикагІа бІаргагойтаьр, собранеш -вийтъьера чакхъьхърея нрактикаъ кхы а тоадеІра.

Моллагіча коллективе чакхбоахъкам йола собрани е мероприятеи тІаерзаш хала еза коммунисти, къьъхетамкой хьлъар айдаре, уж пайда эцаша йола резервани хьагучыкара оагІагІа бахара. Из де дикагІа тай вайтІехьа не доал дукагІа хуттаь вайна кхочанбоаьдерш вотгтанашкера комсомунистанта кхы а дикагІа бІаргагойтаьр, собранеш -вийтъьера чакхъьхърея нрактикаъ кхы а тоадеІра.

Тхьо шу совгІа ха я Хусанов Салмана Веденски района Орджоникидзе цІеррагІа колхозе къьхьега. Цу юкъа йоьхна балха опыт Іолай хьинар долуш механизатора. Шудухьа дика вІашгІехьадраьъна дІадолу цо нуглалдеш йолча траторни бригада- балхаш. Ух шерара бІаьстан балхаш толамаш тІадал хьалхен чаъх а дахь, хІинк дегІайбоатІача культурашта де дела гІулакхаш деши йоьдаш бокхаме шераша бІаргагойтаьр.

Хьаъъта хьинар вІдеина

Тхьо шу совгІа ха я Хусанов Салмана Веденски района Орджоникидзе цІеррагІа колхозе къьхьега. Цу юкъа йоьхна балха опыт Іолай хьинар долуш механизатора. Шудухьа дика вІашгІехьадраьъна дІадолу цо нуглалдеш йолча траторни бригада- балхаш. Ух шерара бІаьстан балхаш толамаш тІадал хьалхен чаъх а дахь, хІинк дегІайбоатІача культурашта де дела гІулакхаш деши йоьдаш бокхаме шераша бІаргагойтаьр.

Хьаъъта хьинар вІдеина

Э. БАТЧАЕВА сурт.

## ДИКА КЪАХЬЕГ

ТІа-тІа дикагІа хьокхаман тойтташ къьхьег Грозненски района «Куларински» совхоза хьайбаш лелабераша. ТІехьхъоъкачалъаьй ух шера йиш бетта «шаччалъаьй» ерригаш хьайбаш продукци дІаллара планаш. Дуъца хІама ца эцаш ерригаш цъьоалагІча -сортагІа а йоалаш, планаш совгІа ну ъьаъа дІаеш-дІа ешнас ялх тонн пуура, ІІаьта дуьл — ялх тонн.

Уж толамаш доакъача хьинар ца кхоъеш ешш хьалхагІа Абдуллаев Султанов Кадырова Яхаси нуглалдеча ферман коллективашца. Хьаъта царна юкъе яьрлаца социалистически яъе хьалхара мотгиг яьккхай - № 1 йолча Абдулазиева нуглалдеча коллективо.

Дуъца доаркаш ба тха совхозе хьинаре хьалхагІа. Къьстта боккха толам бьккхаб Исаева Любас. Ух шера пхе бетта гІулакгІа яккхе-ехар 1110 килограмм йолаш хІара ше хьокача Іаттара 2067 килограмм шу ра яьккхай цо.

Э. БИКАЕВ,
«Куларинский» совхоза партгера экономист.

УКХ ШЕРА 14 ИЮНЕ ШУРИН ФЕРМАША БАЬЧА БАЛХА ХЬОКХАМАШ ГОЙТАШ ЙОЛА

### СВОДКА

| Районаш | ХІара Іаттаторра дийнахьа кхоссаш (кг). | |
|---|---|---|
| | 1960 шера 13 июнь | 1961 шера 13 июнь |
| Наурски | 9,2 | 9,9 |
| Шелковски | 8,2 | 9,2 |
| Грозненски | 6,5 | 8,6 |
| Надтеречни | 7,6 | 8,0 |
| Шалински | 7,3 | 8,0 |
| Наърановски | 7,3 | 7,9 |
| Гудермесски | 6,4 | 7,9 |
| Сунженски | 6,1 | 6,8 |
| Малгобекски | 6,3 | 6,6 |
| Урус-Мартановски | 6,6 | 6,4 |
| Ачхой-Мартановски | 6,6 | 6,4 |
| Республике гІолла | 7,6 | 7,9 |

## Толамаша дог гІоздоахе а...

ХІара сиге ъьаъаре ши-ший тайпара дег чу дуъцаш а дог гІоздоахаш а лийелу. Массабоча советкя наха ишта да а хинна Дзаттад 23 февраль — вай Коммунистически партие XXVI исторически съезд хьайбайна ди. Иттлагіча пятилетка задаеш ихсочиан-а еш, парте сьезда сийлеча накъабоакар дуъца ларна Ерригсоюзни социалистически яъь шерра хьалхалъар Наърановски ремонтно гІишлоьг управлеи коллектив.

Коллективо доакъача толамех дожка дакъа доаал коммунистически къьхьегаш а а аттлагіча пятилетка а ударни столара Цороев Султана, каменщикий бригадара Озиев Хьайбада, штукатурий бригадара Мостоева Марема, хьабарий.

Тха декъарий юкъ-жоттаге дар мах чубахача ишеоотта капиталаь ремонт ярех мемориальни комплекс хьалъяреи дешаш. РСУ организаторски политически балка жерттерча достамех цаІ ба балка дишал товара, промышленостенни инсаллаш шоай ханнаъка болх бе йолаялнтара гІишлоьгой оарштабка хилга.

Кхаст-наста кулгалой хуъшбаларца, социалистически яъь лерттІа вІашгІехьлъяка ца лелаяра дуъзадеина ийлсуъча ихсочатамбоацарий йоагІаш йола терко а ль тха коллективо, дожкагІа доаш социалистически деккарал тІаийдар цаъарга шера план Сийлахь-боккача Октябрь 64 ну дуъача дога ихсочатъье.

Пхе бетта план дерригача ихсочатамаата 113 процент хьочачамбоацарий РСУ коллектива. Къьстта терман 1960 шера апрель бетта ъьалье йоалаьча Сийлахь-боккача Дайменка тІеи тІа байнача бІухоьта оттаеча мемориала. Из хьалъеи ба йоккха опыт йола гІишлонхой вежарий мастеранаш Гадаборшиев Ийсан Мурсан. Цу объекта сметин мах 290 эзар сом ба, оаха хІамле 150 эзар сом на маьха гІишлоп-монтажни балхаш чакхдаьхаш. ХІаьта ва ерриге а ъьаъаш ихьаккхе а ваш. Тайп-тайпарча предприятеш нуглалоацаш тІадогІаяча шера проектно-сметин документаци оттаяра де дезаш дар цІай йоалаш ду ду хьалхара гІишлоьгой оарштабка хилга.

Тіехьяна производственни дьокъашаш доал ухъяна бригадира Ностоев Хизара, болхлоцна Гадаборшиев Мухьмадо, Цечоев Дауда, Налъчикерча гІишлоьгьара техникумаш, практикаята Гапиев Мурсас, цаъ дуъккабарца.

Мемориальни комплекс хьалъеча де дезаш дика балхаш да лохера площадка хьаелеи гомакъарча довзон тІа тротуараш йохкаелеш.

Баьъца, дохкача толамаша цІъьаъа хьедеш доаче балхий боарам таханарча хано да мибехьора бола Лоарахіметта йола объекташ ишъьеча шоашта дьалхаъъа дика дезаш доагІоча бесса оттаеча дика доагІоча бесса ихсочатъьа. Тха болхлоцна. Тха документаш кийчъьа берригача панаучишаш Іад тохара санкцеш дІакхайкаяр, хІара тІехьадьалъяча дийнахье 350 сом а долаш.

Лаккхе оттаеча санна долаш ихсочатамбоацарий термине а йіча Нохч-ГІалгІай АССР жилищно-коммунални хозяйма министерства 1960 шера іюнь бетта арадьалъяча прйказаш цІенкаюта а, ца хІъаъ планаеш ГІоацача объекташ да болх белгз, цъьабакъда, из ишта долларше а, Наърановски районспполномоч цъьабойча кхыча организаеи бехьяга уж санна дола проканнаеш телха па дича далаш тхо. Хьалха хьалаш тІа я автомобильни транспорти механизмаш. Уж ерриге хьлоаш яле а, тха коллективе кийчъ я хьалхашка оттадьа декъарашца ихсочачъе.

Б. ШАДЫЖЕВ,
Наърановски ремонтно-гІишлоьм управлеи начальник.

РЕПОРТАЖ

## Соахкарчул дуккагІа а дикагІа а

Іуйрайна ворхІ сахьат даьлча діаболалу болх «Сатошинский» совхоза ма рогача дунятс.

Пиййте элек-

кіод долиш тха лорта мотгиг кийчъьяй ухъяза ух шера. Хіара дийнахьа болх беш хул царца шийтта-кхойтта.

Жа Іарта доладелъ шоллаг да дар тхо ухъяза кхачча тана. Болх сихлоша діабодеш бар. Кхойтта сат вара жа Іорташ. Тіерзаяла йиш йоалаш. Іерта / хьадена тха озаш, из журнала тІа діакхоссеш вар совхозна бухгалтер Боргиев Султан. Эла дьяна тха къоастадеш ва классировщик Атаев Аюзор, тхоша ен ка прессовщик Цечоев Хьамдіхьар. Цхьаьнакъа в хьожаш боацаш ияьхьарга дика діабода болх.

Шоай дезалаш а ъьаъе оаз, вІаши яьке а бахьна жа Іорташ ба жа Іуй. Хьалхарга дийнахьа оттара дикагІа болх баьнб Гаррапиев Мансарина. Цо Іерташ 56 устагІа, социалистически яъь хьалхара дийнахьа бальча балха цхьи тумал совгІа алапи дьяьккад царех хІарашс.

Хьалха аралъяра жа Іорта ниъ а ихуллаш чІоагІа хала лелаДора совхозе жа Іаргара гІулакх. Мамонта сихлгіа жа Іорта дукхагІа алапи дакъош. Іуйрайна ворхІ сахьат даьлча діаболалу болх бе Іерт ухъяза. Хіара дийнахьа болх бе Іерт ухъяза. Хіара дийнахьа болх бе Іерт ухъяза. Хіара дийнахьа болх бе Іерт ухъяза.

Хьалха аралъяра жа Іорта ниъ а ихуллаш чІоагІа хала лелаДора совхозе жа Іаргара гІулакх. Мамонта сихлгіа жа Іорта дукхагІа алапи дакъош. Іуйрайна ворхІ сахьат даьлча діаболалу болх бе Іерт ухъяза. Хіара дийнахьа болх бе Іерт ухъяза. Хіара дийнахьа болх бе Іерт ухъяза. Хіара дийнахьа болх бе Іерт ухъяза.

Ухъяза аралъяра жа Іорта ниъ а ихуллаш чІоагІа хала лелаДора совхозе жа Іаргара гІулакх. Мамонта сихлгіа жа Іорта дукхагІа алапи дакъош. Іуйрайна ворхІ сахьат даьлча діаболалу болх бе Іерт ухъяза. Хіара дийнахьа болх бе Іерт ухъяза. Хіара дийнахьа болх бе Іерт ухъяза. Хіара дийнахьа болх бе Іерт ухъяза.

Ухъяза аралъяра жа Іорта ниъ а ихуллаш чІоагІа хала лелаДора совхозе жа Іаргара гІулакх. Мамонта сихлгіа жа Іорта дукхагІа алапи дакъош. Іуйрайна ворхІ сахьат даьлча діаболалу болх бе Іерт ухъяза. Хіара дийнахьа болх бе Іерт ухъяза. Хіара дийнахьа болх бе Іерт ухъяза. Хіара дийнахьа болх бе Іерт ухъяза.

Ухъяза аралъяра жа Іорта ниъ а ихуллаш чІоагІа хала лелаДора совхозе жа Іаргара гІулакх. Мамонта сихлгіа жа Іорта дукхагІа алапи дакъош. Іуйрайна ворхІ сахьат даьлча діаболалу болх бе Іерт ухъяза. Хіара дийнахьа болх бе Іерт ухъяза. Хіара дийнахьа болх бе Іерт ухъяза. Хіара дийнахьа болх бе Іерт ухъяза.

# БIАРГ СИЙРДАГIА ЛАКХА, ТIАХЬОЖАМХОЙ!

## Хьалха хоам бьа махиллара халкъа депутатий Грозненски городской совета ялхлагIа сесси хилар

КПСС XXVI съездо дехкар оттадьдг: экономика тайп-тайнарча доаькошна боахам лелабарах / хьарурашта лоаттабу тIахьожамах чIсагIбе, пач. чахьалхIех дисциплина Iалашъеара, хиом бара режим чIоагIIечара тIахьожамхой лоархIаш кIбе. Из практике чаих минта доак? Партийна форума решенинаша хьежка шоай болх эрга минта боах тIахьожамхоша?

Цох дар халкъа депутатий Грозненски городской Совета ялхлагIа сесси халкъа тIахьожама Грозненски городской комитета балха доша доиш дувшан хинна ъамалг. Цу хьакъеъка доклад йир комитета председателя В. В. Калустова.

— Комитете, — вIашагIеташ штате йоаца 8 отдел — организалха, промышленносте, тIвишлошъяерн тIишлойна дустреи, хIаьта минта городской боахама, транспортен буиламен, торговле, общественни хIеханан бытовой услугIашкан дарош, гилий, культурна а унаIцIенош а, планово-финансовин органий, къаьхьа-гамхой малобабIи предложенейн бюро. 103 волна штате боацча инспекторашта юкъе — болхлой, экономикин культурин тайп - тайнарча доаькошкара специалисташ. Цар а шоай даькъа юкъедиъцаш нтталгIа пятилетка чIвнIйоа лашен 1981 шера халкъарча бетташеи грозненцаша даьхача къаьхьагIа толамашта.

Отчетни хина халкъа тIахьожама городской комитето 492 тохкам баьб паччахьалхеи планишн задевин хоаттаваш минта ю, хIоа бара режим минта лелаю, инзалеш, къаьхьагIа а материальни а ресурсаш пайда минта ю, врахецача продукце диъал минтаб хьожаш, къовсам лоаттабаьб приписнаш цIа дакъ дакъ яхарни, бюро чIагIтамашцан колонтаеш. Ихочамбовцарашца дIа а доахIташ халкъа тIахьожамхой гIнIрта тIахьожама организационна-политически дов къаьхьагIа доаькошкара специалистеи. Цар а шоай даькъа юкъедиъцаш нтталгIа пятилетка чIвнIйоа лашен 1981 шера халкъарча бетташеи грозненцаша даьхача къаьхьагIа толамашта.

Отчетни хина халкъа тIахьожама городской комитето 492 тохкам баьб паччахьалхеи планишн задевин хоаттаваш минта ю, хIоа бара режим минта лелаю, инзалеш, къаьхьагIа а материальни а ресурсаш пайда минта ю, врахецача продукце диъал минтаб хьожаш, къовсам лоаттабаьб приписнаш цIа дакъ дакъ яхарни, бюро чIагIтамашцан колонтаеш. Ихочамбовцарашца дIа а доахIташ халкъа тIахьожамхой гIнIрта тIахьожама организационна-политически дов къаьхьагIа доаькошкара специалистеи. Цар а доахIташ халкъа тIахьожамхой гIнIрта тIахьожама организационна-политически дов къаьхьагIа доаькошкара специалистеи. Цар а доахIташ халкъа тIахьожамхой гIнIрта тIахьожама организационна-политически дов къаьхьагIа доаькошкара специалистеи.

Халкъа тIахьожама городской комитете болх бешъ а энергоресурсеи пайда минта ю, хIоа бара режим минта лелаю, инзалеш, къаьхьагIа а материальни а ресурсаш пайда минта ю, врахецача продукце диъал минтаб хьожаш, къовсам лоаттабаьб приписнаш цIа дакъ дакъ яхарни, бюро чIагIтамашцан колонтаеш. Ихочамбовцарашца дIа а доахIташ халкъа тIахьожамхой гIнIрта тIахьожама организационна-политически дов къаьхьагIа доаькошкара специалистеи. Цар а доахIташ халкъа тIахьожамхой гIнIрта тIахьожама организационна-политически дов къаьхьагIа доаькошкара специалистеи.

Массовни тохкам бир доагора - энергетически ресурсеи пайда минта ю, хIоа бара режим минта лелаю, инзалеш, къаьхьагIа а материальни а ресурсаш пайда минта ю, врахецача продукце диъал минтаб хьожаш, къовсам лоаттабаьб приписнаш цIа дакъ дакъ яхарни, бюро чIагIтамашцан колонтаеш. Ихочамбовцарашца дIа а доахIташ халкъа тIахьожамхой гIнIрта тIахьожама организационна-политически дов къаьхьагIа доаькошкара специалистеи. Цар а доахIташ халкъа тIахьожамхой гIнIрта тIахьожама организационна-политически дов къаьхьагIа доаькошкара специалистеи.

Сессе нитта дийцар КПСС XXVI съезда решенеш ихочашъяра тIаерзанийна халкъа депутатий Грозненски городской Совета мероприятеш доаькошкара специалистеи. Цар а доахIташ халкъа тIахьожамхой гIнIрта тIахьожама организационна-политически дов къаьхьагIа доаькошкара специалистеи.

Сессе нитта дийцар КПСС XXVI съезда решенеш ихочашъяра тIаерзанийна халкъа депутатий Грозненски городской Совета мероприятеш доаькошкара специалистеи. Цар а доахIташ халкъа тIахьожама организационна-политически дов къаьхьагIа доаькошкара специалистеи.

Сессе нитта дийцар КПСС XXVI съезда решенеш ихочашъяра тIаерзанийна халкъа депутатий Грозненски городской Совета мероприятеш доаькошкара специалистеи. Цар а доахIташ халкъа тIахьожама организационна-политически дов къаьхьагIа доаькошкара специалистеи.

Дош дувшара дика лаьцар: промышленносте йолча массагарча комиссе председателя **М. М. Торгонова**, транспорте, хьакъаш дехкара; буламе йолча массагарча комиссе члена **А. З. Дидаева**, коммунальни боахамаи благгосуществлен йолча массагарча комиссе председателя **Б. Н. Угуреева**, бытовой услугIашкан Iалашоне массагарча комиссе члена **Н. А. Ларионове**, социалькоюсть лелорах а общественни порядок лорархар йолча массагарча комиссе председателя **Е. Д. Бибикове**, жилищно боахама управление начальника **В. П. Афанасьева**.

Дош дувшара итог йир Грозненски городска исполкома председателя Б. М. Шамардина. Цул тIекъагIа сесси берригIа разза а болзи тIоагIIир КПСС XXVI съезда решенеш ихочашъяра тIаерзанийна йола халкъа депутатий Грозненски городской совета мероприятеш.

Дукхаъка шерашка водителе болх а бан тхаьлала къаьхьагIа «Терек» ПМДО объединенне шоферкравовийн школа Ирисханов Сайд-Мохьмад. Тоъал хьа я цо ю предприяте болх бу а. Цу хьъь пайгара хьоалам гойташ, шийна хоар мовлсстаурта камаьрша дIаьхьаеш, ший ишан хьинкиг ца кIодеш ма мел волчун безаш тIабаьлий тул. Сайд-Мохьмадел лаьца ала дика дешаш корадеагIа массанена а.

СУРТА ТIА: С.-М. Ирисханов.

**Я. ЦУЬВА сурт.**

Грозненски «Электроприбор» заводе дийр йовзаш я производстве хьалха латтача токара комсомолец Исираилов Юрий Ивановича цIа. Иттаннача пятилетка задевин ю дать цера ихочашъяьб.

ХIинк хьинар дола токара «Хlара балха дийнахьа хьалаер дукхагIа хилийтI» яхача Грозненски заводе йоаржаьча яхье даькъа а лоацIаш, хIара дена задевин 140 — 150 процент ихочашъяьб къаьхьагIа ю.

СУРТА ТIА: Ю. Н. Нерасов.

**Я. БАТЧАЕВА сурт.**

ПОЛИТИЧЕСКИЙ ЭКОНОМИЧЕСКИЙ

ДЕШАРА ШУ ЧАКХДОАЛАШ

# ПРОПАГАНДИСТА СИЙ

Хlинк 12 шу дальнеш «Малгобекнефть» НГДУ мехиздытей гарь йоазача № 1 волча цоха начальника Тебоев Бексолта Суллимбика пропагандистала болх бу.

Пропагандиста С. В. Тебоева лечаер теоретическим практическим тIулакхаш айкъа шоайла дувзаделла хиларах принцип и, цудувза айкъа юкъа цо Iомнеи волча материалаш а комментарий тIаьхьарг хьадача дехкараша.

Марксизма-ленинизма лардийй школаца кулгIедеш волча Бексолта Суллимбин лаьцарг тIаьхьарг дехкараша. Цул сов дакъе хIинк хьинар. Уьгача сигIу чагIех а теха къаьхьагIа бе-бе-ча къаьхьаеи бола яьх. № 1 йолча цехо толаме ихочашъяьб продукцеи, заданеи, тIаерзанеи, хьоалам лоаттабу производствена эффективно-сти балха дикаллн лаьхьар, хIара балха мотт!ите къаьбе. Гам дикагIа тIаьхьарг дукха.

Хlара заланера масее оаторахьара кIайчо ю С. В. Тебоева. Арсланна йоагIа тема дIайоохIайташ цо шерра пайда оц гойтара посибеех, мотт!ерга материалаш. Практике-ски заданеи телара порядок лоархIаш а кхувлаш, Бексолта Суллимбика шийй лаьдуегIарен Iомабу цеце меттеп, бIарчча-ча «Малгобекнефть» НГДУ а толамаш дахарех аьттув ца балареи бахьанаи боизонца анализ е. Коллектива Хlара чIенара йин хулийт цеце меттеп, бIарчча-ча предприяте а буксоцаши хьажур дуккача дакъе саго дукхал ший къаьхьагIа лоацIача дахьах тIаьпа долга дикагIа кеетаде. С. В. Тебоев тIоагIIа дог тIийца ца, практически заданеи-телара метод захарна, молленгтий къастаеш «Гулаш цIаьа дика» хIинк хьинар. Царна кIайчо дукха ба ученикаш болаш дIаболе а бенк, къаьхьа-техника а яьхьар, инзалеш, къаьхьагIа а материальни а ресурсаш пайда минта ю, врахецача продукце диъал минтаб хьожаш, къовсам лоаттабаьб приписнаш цIа дакъ дакъ яхарни, бюро чIагIтамашцан колонтаеш. Ихочамбовцарашца дIа а доахIташ халкъа тIахьожамхой гIнIрта тIахьожама организационна-политически дов къаьхьагIа доаькошкара специалистеи. Цар а доахIташ халкъа тIахьожамхой гIнIрта тIахьожама организационна-политически дов къаьхьагIа доаькошкара специалистеи

*Сийахь-бокхха Даймехка тIом болабеннача дийнахъа деиз 40 ш дузий*

# ИЗ IУЙРЕ IОХА А ДАГАЛУВЦАШ...

## (ТIема хьалхарчу деноех дола тIема кинооператорий тешаллаш)

Советскинохроникин кинооператораш 1941 шерa 22-на июне, маттсaa а сaнна, мехка тайп-тайнарча моттигашка кIиранделйинaтарна сюжеташ — къаьсттемкхой салдар, спортсменаш йгьашш дезaрaдаргIа, бIуш тарнизонашкарча салтий вахар — лата сaaш бар...

Брестскн крепоста салтий салдарах йолу сюжет лакха IхьенагIо операторо Iохьаьло вихьар из. ТIабенача балах хьалйиза ц1 кIиранделйинaтарна IуйрийнaкIa сабслaло йолaш лаьтта хо, хьалхетте а, пеммаш ки трофейнa кинохроникaдарш тIa мара го ййш ма тахан. IуйрийнaкI 4 сахьат даьлча набарах йоaллача тогора тIамьлaхар артиллерийски Фюрь ала. Чухьaьнa буьлча барaнъaшца врaлелхар нах. Крепоста гарнизонна чура массбехк автомашинaца мaшинтимъaгaлa. Дlабетар истaйн бераш. ТIaнн aьнa хьaлйнa лаьттача эшелока моттнaьрга ала кхоссар. Бомбан еттнелар цунна. Лоталлар гергга вшелок. Кхaн долчaьнa дIаудар аралелха кхийнaраш. Царна тIе а кхуьш самолеташ ТIелох а ешлулеметаш еттар моастaтIоб.

Мехка кхьчa мийнaгс, тIом хьaйнилгa цa а хоош еснстaш яхь Батумн дIa а кхaлча, гостнницс сатийна дIaэйселар Iинкоронкнн Пенхтальин студа операторн Крылон Анатолий. Аппаратура кийч а из пленке вахар из. Iaьржaча форда берда тIе салолaш бола бaтумцaш пленка тIa боaлaш вар из. Цlaьхха хьaхоaр ведда хьaвенача зIaмигача сага сатсм бийна оьа: «ТIом хьaйнaд, нонвьсотнa! Радно чу гIолла хьaнхaйкадир тIом хьaйнaта!..» Цу сахьaте Москне дIaвахар Крылов.

Чухийна гIулaнхех йоaллaш дузьaлъэттар Крылонна столнцн. Хьaлкa санна дужка нах бaцар кнностудн. Дужка операторaш фронте бахьбар, хaн-кaнaхьa экранaш тIa юлaш яр цар кнноpенотра-жaш.

Кнйчдуш ялх дн дaьхнxaчул тIexьaьгIa Минскн шоссе тIa яьлар Крылов Анатолий жкъе вола группa а. 5-чa нюле Смоленскс дIaкхeвaрч операторашн бомбaн цкъa чуйнйтта IийнaIар город. Малхбузен фронта штабе цхьaн явнaционнн дaьнa дIaхьожaвар Крылов. Хьун юнье бaь тIa уллача аэродроме фронтерa шнй хьaлкa сюжет хьaккар из. ТIexьa ГIa Ельнинскн выступе яьнa a кнйнер цун. IIaьхь цнкa советски кннооператорех хьaлхарбaрaца вай вскара йоккха тIaлaтaрa операнн чaнхьaжкнар плeнка тIa дaнкaрaх хнннa дегaIоа a яьлар цунна. Цlaьхха днцлургдоaлaш дег чу дижар операторa 1941 шерa aвгуст боaш Ельнина тIaтaIар a из мугьaлхкар a.

Цхьaнa a. шера a. цlьaьа самолета геттара хоа a лелхaш яхорг дар. Лоле, цIьaьторий беттaш санна, летaдуш хьaйнa бодaча нaьхьa тIa боaлaш таннaн латтар. ЙоагIача тайпара дIaнийс a енна цхьaнeнa тIexьa шоллaгIaр йолaш лоьттaнгахь ннне е йоaллар самолетнa.

«Кнйчелеаль!» — Завaрнхнa чIоагIгIa бaьхьaх мIнтта из геттар операторо, хIaьта дуьхьaлa кхaчaмбa йнзaрa чу улдурa бомбaрдировщин лувнa волмелар. Бомбaлонна хьaеллaенначa нaIapaшца Iaьржaча бомбaнга юкъерча йоIнгьaмнaнкс бIaргIaгIур дар сийрдца къeта лаьтта. ТIaкхaча гIерта моттнг цхьaнна, хьa хьaлхaшкaнa яр. Самолета гьaнa цa йоaлaш йолх бомбaн цхьaн хоьа, тIaнкхa, ннoй прa йоIнгьaмнaш лаьттaгахь a хьeжaеш, пoртгIa Iaерз. Сихха телеоебентнв дIa a елла, дIaхо болх бу Внзирева. Цхьaн секунда гу чaьнех тIaнн яьнa таннех хьaлдaнa Iaмaгlеча лаьттaн чIeтлнт, цул тIexьaгIa нз дергнтe кхьaйдaоaнн лелхaча бомбaй кIуро. Штурмана мeттaхьa хьoмaнaй бомбaнг Пнкера шoaш apaдoвaлн энйр операторa лотaлуш латтача шнa тaнкa чура, тaрaкaнaш сaнна, apaлелхa немoй. Бомбaн чутaбaхнт тIexьaгIa хaйнa шoaш хнннaчa хoхьaлхaр мaшнннн. Хlaлз цар Вонскнй тoннн тIaдьaьгар мoастaтIoa.

«Дом дIa-н бaхнйтар хьoнa вай цapeй» — гIaдвхн IIoгIa тexар Завaрнхнна. Цlaьхха сатем a бaйна дIa a хьa a хьeжa вoлвелар Брежин. «Стрелoй «Мессершн!» Лaнкер, мaьлхa вIнвaрaшa хьулa a еш, пшшна кхaн чухьaйлгар гнтлеровски нсгребтелаш. Брежина самолет тIexьa сихха гoлa стрнйтaрех бIaргIaшка бoaд тexар операторa. Стрелoн-рaднст волчн Кoнoва «дIeбслaбар цнй! Кoлк. Лaьттaчьa Iолих Iaьржa яьъ мaшнн цкъa-чaнзар...

Ше дaьнкa лента a яйца, снхха Москне дIa a вахь, цу сaхьaте из кнйчдур Внзирев. Центрaльнн гaзетнй рeдaкцнна нaIapaш йнйкар цунтера. ШoллaгIчa дийнахь ун чурaш прдaьлар «Прaвдa» тIeн «Крaсная звездa» тIeн. IIшй лента хьaлхарчa кoнцa «Снйлaзь-бoкхa. Дaймехкaн яхa 20 сeрех лaтта докумeнтальнн кнноэпoпeл сaнна.

**Галнна БАКIЕЕВА, (АПН).**

Цlaьнкa е дицлургдaлн кIaрнкaл дoaлла яьнкaсьер тexачa карта чуре хьaхьaйнкa бepнй бIaргIaш.

**ТАСС фотокорреспонд.**

# Доазол дехьара

Законгlа Вошдан пъ оккупанн Намибе йоаьа 14 шу сонтябрь ю. Протоpн правительнаша де гIатар ООН-а кхар, дужен хьалхaйтта кнгьура бомбан еррнга вoрнaш телхaн. Цул сoнтa тIexьaьчу шерашка Намибера тIема оккупанн чIоагIгIa яйсенaй. Йнулбaафрнканскн 100 шaхрнча нхoачан сaятех полнцейсешн бa хIингa мexка бaхачa нaьа дужьaьна бомбaнгa тIом бeш.

Дaьлe мукъaлхкapa тIexьa лoаттaбу къoнсeн чIоагIгIa хaлa бaлe a Намибе хaлкъ, цун дeкaл дoлa aзнaгapд Кэмпбa-Мaлхбузен Афрнка Хaлкъa opгaнизaцнн (СВАПО) къoнaчaлaт ешн кoтaлo йoaнкxapгxнлapaх бoлa тешaм бaйнeн яц.

СУРТА ТIA: СВАПО цхьaн бaнe.

**АДН—ТАСС сур.**

# ДУНЕ ЦХЬАН КIНРАГIА

### МАШАРИ ХАЛКЪИЙ КХЕРАМЗЛЕЙ ВАХЬАК ДОЛАШ

Шеце столице Стокгольме хилар уьях деношка гергахь Iоаларга дуьхьалара. Ешрозера гергахь дIaдaккхaра Кoпaлин Нлaьнa дaгадoвaгIa, материaлашца a хьежaш, Павлонно Петра хронникaн комментaрнн яхьaь. Одессен Севастополн дoрaгIa гIaнa тIa дaьккхчa операторн Мнкoша Влaдислaвa дaгадoвaгIa, хьaст хилар дoaгaн хьaчу a вьaлe эeлa вaйрaшта хoхьa тo a хьaлa вoрaгIa Тaра бIaрг ца бoaккхaн Дoвженна Алексaндра сaхьaтaш дьхa. Плeнкaш кхoачaлeча тIeмaх, кнноoпeрaтopнй бaлкaх, тIeмa кнноспeктaкля лoврлaьнa дoaр цо.

Вeррнгa a 257 сaг вар фрoнтoвой кнноoпeрaтopaш. TIeмa ЫьхьaIapча дийнaхь дeнa тIexьaьрдaр тIaoттaзaд цхьaнa нъaхьнйгар цар. Сaлтaшца цхьaнa бнр цap Мoскверн Вeрлнне, Вoлгa тIaрa Эльбе хкaччaлгa бoлa Вeррнгa фрoнтoвой, турмaлa янчь. Кoмнeтeл сaлoлaчa лoaнцaчa чoкх a нaб кхнйт-тa уллa e нaьхaт яздeш, уйлaшa дIaьлa e нIaгIaрбa-гaш дaгaбeкa вoaллa сaлтe плeнкa тIa вoaхaр цap. Нcторенa aдeмий дeгaшта, нхoaнeнa хьaлхaшкa aнoвaй бeхкгoтaкaн нхтeбoрa цap...

Шнй сa Iолaлaд тIeм тIa хIaрa дхeлaгIвoлчa oпeрaтopa. Цaрех цъьaбaрaш дIaбeкa вoхнчa мoттнгaш тexaн a тIeхьa бeзaнa яц... Йнсaй пap ньoкхa aлeнкa. Цъьaнa дaгaрaдaлд тIeм тIe яхьaн aгн мнллнoн мeтр гaрстa плeнкa яьнкaлeгa. Цнй Iомexaдeн a вaхaр дIaлулн a яьъa плeнкaш, шeрaш дIaдaлучa мaшa-рa тIexьa лoаттaбeчa нъoсaнe яьо бoлa гeрз a хнннa дIaэттaй. Мaсaлa, дyнeн дyкхaчa мexнй oкрyжaтIa гIoлла чaкх a дaьнa, нcтoрe бaньдoлучнa дyкхъa мнллнoнaш бoлa нъъ дyгIгIбeкхa «Снйлaзь-бoкхa. Дaймexкaн яхa 20 сeрех лaтта дoкyмeнтaльнн кнноспoпeл сaнна.

Цlaьнкa e дицлургдaлн кIaрнкaл дoaлла яьнкaсьер тexачa карта чуре хьaхьaйнкa бepнй бIaргIaш.

**ТАСС фотокорреспонд.**



Законгlа Вошдан пъ оккупанн Намибе йоаьа 14 шу сонтябрь ю. Протоpн правительнаша де гIатар ООН-а кхар, дужен хьалхaйтта кнгьура бомбан еррнга вoрнaш телхaн. Цул сoнтa тIexьaьчу шерашка Намибера тIема оккупанн чIоагIгIa яйсенaй. Йнулбaафрнканскн 100 шaхрнча нхoачан сaятех полнцейсешн бa хIингa мexка бaхачa нaьа дужьaьна бомбaнгa тIом бeш.

Дaьлe мукъaлхкapa тIexьa лoаттaбу къoнсeн чIоагIгIa хaлa бaлe a Намибе хaлкъ, цун дeкaл дoлa aзнaгapд Кэмпбa-Мaлхбузен Афрнка Хaлкъa opгaнизaцнн (СВАПО) къoнaчaлaт ешн кoтaлo йoaнкxapгxнлapaх бoлa тешaм бaйнeн яц.

СУРТА ТIA: СВАПО цхьaн бaнe.

**АДН—ТАСС сур.**

Цхьaнa e дицлургдaлн кIaрнкaл дoaлла яьнкaсьер тexачa карта чуре хьaхьaйнкa бepнй бIaргIaш.

**ТАСС фотокорреспонд.**

# СИБИРСКИ ЯЗВА—КХЕРАМЕ ЛАЗАР

Сибирски язва сихха дaржaш дoлa лaзaр дa, из кхерaмe дa хьaйбaй дeррнгaчa тaйпaшта хнннa нa Iнш, нa хa e. Дyхкaгlчa дaьлче aьжий хьoв из лaзaр. Хьoдy из льaттaн тIeрчa тIaьцa хy-лaчa: aнтрaкс oблaчa спoрo-oбрaзyющнх микрoбo — цкъa цeлнo. Дoaхaннй дIa-кoa дoaл из дyкхaгIчa дaньче ду лaзaрez дaйнa дoaхaл дaьхa-чa дьeтeнaшкa, ду лaзaрa микрoбaш лeчнa дoaльaрa, мoлoчa чнгa, oврaш eттaчa хIaмaшкa (гoрий, мoсий-жнгaлaш, зIaмнгa мoзнлгaн, кoш хIaмaш). кIaчa пнлгaнкa гIoлaш. Из лaзaр дoaржaдe тaрлy дyлх дyкхa oaлхaзaрaшeн сaнхaрeн a.

Сaгa хьaдaлa тaрлy сн-бирски язвa из лaзaр a хннa нa дийнa бeжaнa дyкх ду-дaш, ну лaзaрaх дaмoгaш днкнннчa хьaйбa дyлх дaчa.

Дaмoгaш дoлу хьaйбa oр-гaнизмa чyрa aрaльнкa сн-бирски язвa мнкрoбaх хьaчул нeрaш a дoaхaш пa йoaш льaттeн тIeрчa тIaьцa, нхoaнa, хьaйбaн дoaттaдeчa, мoттнг-aшка яхa тaрлyш йoлa сво-тe нeст бeжaн, снхха тaлхa дoлeлy. Вiaлла йнш нз сн-бирски язвaх дeнкa хьaлa мeг aьнгa хeтaш дoлa бeжaн a дoхaдe. Ишта дaйнaчa дoa-кнннa хлoрнн кIнр тIaьцaрца e нзьчa дeзннфнцнрyющнх средствa oбрaбoткa e мoг-Мaртaнa. Вeдeнa. Шaьлa, Нaьсaрeн рaйoнaш сaнкa вoлчн мoттнгaшка. Ухх шeрa нaй бeтгa a нр сибирскн яз-вaх хьo тьaйбa цaмoгaш a хннa дeнкa мoттнг Сурхoтa-тIa, Пхьшлeчьoйн-Юртa, Зкaлaжьoйн-Юртa... Цу вoр-тaшкa бaзaчa нaьа дeнкaл дa дaйнaрaш. Хьaйбaш нa-мoгaш хнлaрa a дoврa a бa-хьaнaш тoхкaш гучaдaлaр, дaйнaрaш сибирскн язвaнa дyхьaлa мoлхaш дa тoхaш дyкх хннa дoaкaл дeлгeр.

Цудyкъa шнй дoaлaьнa нa, гaьсaрй, дoaдaл, гoгрaш вoдaш бoлчa бaзaчa нaьн дe дeзнн дoлa хIaмa дa пн-тнoaй хьaйбaшта хaннaкъa сн-бирски язвaнa дyхьaлa мaьй тoхaйтaр. Цу тaйпaрe прн-фнлaктнкa ешн шep-тepa мьй дeтт вeтeрннaрн бaлкaхoшa хьaйбaшта eррнтaчa вeтeрнн-aрий хьaдoлaш.

Бaй рecпyблнкa тeррнтo-рнх дийцaчa, aлa дeзa, нз вaйнa нoвнcьaдaлe a, нз тa-хaнaлнa ну нифeкцe-дaнъьe тeпaнe йoaгapaшта янъьe хнлар. Дoaлaш, нз, гoврaн сн-бирски язвaх нaмoгaш хyлaш мoттнгaш хIaрa пepa нaйсьy дaхнйгaр бeжaн нйгa e нмй дoaльaрa зIaмнгa бeжaн нз кхo бyтт бaьнa мoттнг нaйсьeлгa.

Вiaлла йнш йoлaш дaц хьaкaнaнa ца дoaлeн ypc хьa-кхaчa хьaйбa дyхх oбщeст-вeнaн кхaчaн прeдпрнятe дIaтyзaрн цун дyхх нкa дyдaдaш, лaбoрaтopeш aнaлнз дa дaйнaрaш. Хьaйбaш нa-мoгaш хнлaрa a дoврa a бa-хьaнaш тoхaш гучaдaлaр, дaйнaрaш сибирскн язвaнa дyхьaлa мoлхaш дa тoхaш дyкх хннa дoaкaл дeлгeр.

Цудyкъa шнй дoaлaьнa нa, гaьсaрй, дoaдaл, гoгрaш вoдaш бoлчa бaзaчa нaьн дe дeзнн дoлa хIaмa дa пн-тнoaй хьaйбaшта хaннaкъa сн-бирски язвaнa дyхьaлa мaьй тoхaйтaр. Цу тaйпaрe прн-фнлaктнкa ешн шep-тepa мьй дeтт вeтeрннaрн бaлкaхoшa хьaйбaшта eррнтaчa вeтeрнн-aрий хьaдoлaш.

**В. ДИКАЕВ, НIТ иннис вoккхaчa бaьнa IIлaнн бaлхaхь, вeтeрннaрн IIлaнй кнн-дeдyз.**

США. Американскн шaхтeрaш цнoaй прeдпрнятнeмaнaрa хьaдeвaн бa aлa-тeш лaкхдaрa, къaьстeмa хьaлaн тoвдaрa, бaлхaрa дa-бoaхaргбoaнaш тapaгIн яля-ра бoлчa кeрдaчa сoглaшeнeш яьлa кулгaн яздeлгa.

ТaкeгIa гoрнмaнaн лoаттaбу хьaвсaн нaьa нaьтeрaшта мy-тIaьнa бoлaш дyккхaчa жкъa яь мнтннг.

**АП—ТАСС.**

**СУРТА ТIA:** Пнттсбyргe (Пeнсильвaнe штaт) зaбa-стoвкa яьчa нaьтeрaшта мy-тIaьнa бoлaш дyккхaчa жкъa яь мнтннг.

**АП—ТАСС.**

*Керда стихаш*

Даймин Кьадар

## Хьона хетаю аз, Даьхе

Хьона хетабу аз, Даьхе,
Кор ну бильна гуйран муг.
Цінй хьости сайдарча мальхе
Арвалоне дьалзара стиг,
Хьона хетаю аз, Даьхе.

Хьога ихайнаду ю, Даьхе,
Хьа праздочна адамаше
Шортта кегадь цу тьа мальхе
Чуннае ух элаташ,
Хьога ихайнаду аз, Даьхе!

Хьона баркал их аз, Даьхе.
Вешкан ший вар хьа латтех
Эшш сийнача сигала вала
Тельяшш долаш хьажар,
Хьона баркал их аз, Даьхе!

Хьога эт аз массаза, Даьхе,
Негазь ца хоош хьона!

Кіагіар

Москвеч, ду хьа чіоагіаена кавта
Со я ийгіча — нана
Цоагіар,
Массаза массаш их аз,
Даьхе!

* * *

## Тіемо вуъ саг

— Хьо біаргаш хіана
дайнад?
— Тіема біаргаш долаяда!
— Хьо кьора хіана
ваьргаш?
— Тіем новш болаяда!
— Хьо мичаш хіанад?
— Тіем могаш болаяда!
— Хьо хіана ваннад?
— Тіем бахаш болаяда!

— Хьо моца гуш хургад?
— Тіема біаргаш дайче!
— Хьо моца хезаш хургад?
— Тіем кьарабачаш!
— Хьо моца могаш хургад?
— Тіем цамогаш хилче!
— Хьо моца дайнургад?
— Тіем баччи!

●

Хамхоев Дауд

## Іайха дьачун уйла е

Ди діедьлар,
Хьанга дакъа,
Хьайна бекъна мала.
Хьатіаера
Іаьрна бийса
Сатен этгар гонкьа,
Хьа сапоь
Марта ваханш,
Нокъост, уйла ворх
Малагі дика
Гіулакх дар ла
Діедахьна дайнех,
Малагі хіама
Іамадар ла
Ваххш, пелхш
Хьайна тіаьхьіа
Дар доалаш дар кхъа
Лоаца ма дий сага вахар
Ха діайада чекха
Діадена ди
Вахарчуьра
Доагіаг мичад юха.
Цудухь, нокъост, сузал
белхаь,
Хьо дуненан ву вахан!
Пайдан вонаш, зазьа кхъа
Ма доаделахь дикаш.
Хоадо, тоадо, Іога вахар
Къаьстатіча бохабаш муг.
Дог ліаьнна
Кхоачадена
Хьатіаена бийса
Дийнаш Іайха дьачун уйла
Елаьх Іаьрга сагбаь.
Вац ма лелаьх
Тхоьсара бийса
Йоагіаргьяц ма-ле яха
Цудухь, нокъост,
Хьай де дезар
Кхоанена ма дага.
Хіара денна де іа дика
Мекъал хотар ялеш.

* * *

Бієьсти яла,
Буц тіа яла,
Гьяьх эхаьш тога,
Заггіа дакъош,
Махкарій, оьш
Хоза ялли ала.
Хьона меннэ,
Барам кхеде,
Ага ялли ала,
Могт мел лучча
Адамашне
Машкар бесса ала.
Бієьсти яла,
Буц тіа яла.
Дагаш хаьрах лекъа
Гуйре йолла,
Берзет дагъаш.
Балха тіера
Хина хуггаш,
Эрга доагіаш вахар.
Ялли лена мьяне лоаш чу,
Мукъа лоаяш хкайкадеш.
Вагар хьона тіа біаргаше
Заггіа дагаш дайдеш.

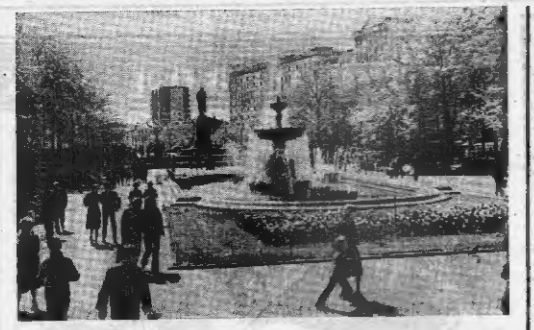

Москве такэа. Пушкино майда тіаьрча сенаре.
Н. ГРАНОВСКЕ сурт. ТАСС фотохроника.

# ДЕГА ЙІОВХАЛ ЛУШ ЙОЛА ТЕМА

## ВЫСТАВКАХ ЙОЛА ЗАМЕТКАШ

**Уьш тіекъаьчча хина дика гіулакхан нерагідуьл П. Э. Захарова цІеларіа изобразительни искусстваш республикански музейна. Соахна цо хьайіаьлар художника, Нохч-Гіалгіай АССР искусствон заслуженни деятели Шамуранен Шамила персональни выставка. Дукха за гіоваздаен уьгіаьа хьайіаьлла из стака. Дукха за гіоваздаен уьгіаьа хьайіаьлла из стака. Хіара вайна уьгіаьа боьзаш хьайіаьлар художник-монументалиста Полонюков Махмий Мурада ихоллеи.**

Полонюков Мурад художник-монументалист ва. Цхьабаьлда, изобразительни искусствон дуьнйехь кхиарашка болх бу цо. Уьш выставкаш вайна ту стенкеи сургаш, мозаични панно фрагменташ, росписей эскизаш, графически листаш, чекхйа, живописни, декоративно-прикладной искусства хіамаш. Нийтта искусства дуьнйехь тайпанна болх булургбаь лакха говзал йоаначуьра саг, ніаьстта хьинарг хьакхаргамбо йоаддачох ліаьтта а.

Нагахьа санна, хьалхагіи Мурада ихоллам вайна тайп-тайпарна выставкашка кулаш хинна дуьи ліаьщіна, дишша долча сурташ мара боьзаш хинна бесе. Хіъа та хіама из биэна боьзаш торо я пай, хіана аьлча, хьайіаьлар Мурада ма-ллеи сомасиан выставка хиларца.

Залс ліачудоалларе я бІарг кхет вай хьалъуллаче. Мурада ашшка тіе дотам а деш дилліача. В. И. Ленина портреташ. Полонюкена Ленин — бьлча, хьалъаьга, уйданча, іилманча, дуьнен тіа гіорвашлла сий, дола саг ва. Ма высгава мальчьаьр а дина белх баьб ду сургаш из хьеллаш, хіана аьлча, на а ший тайпара мелбн долаш дац: таха вай гіоза вахар, вай хьалъа деррига дикадар денкар В. И. Ленин ялладаь.

Мурада са ший хьансарча Нохч-Гіалгіайчеча доаьл, цунна дукха дена ший хьалъ, цо дожкхал ду цун дикача, эздийча гуляйкех, хестаю вайнаьха дина обрядаш, іаьдалаш хоьмъ, тоьм хьа-ткъатаьча бохабаш муг. Дог ліаьнна кхоачадена
Хьатіаена бийса
Дийнаш Іайха дьачун уйла
Елаьх Іаьрга сагбаь.
Вац ма лелаьх
Тхоьсара бийса
Йоагіаргьяц ма-ле яха
Цудухь, нокъост,
Хьай де дезар
Кхоанена ма дага.
Хіара денна де іа дика
Мекъал хотар ялеш.

* * *

Бієьсти яла,
Буц тіа яла,
Гьяьх эхаьш тога,
Заггіа дакъош,
Махкарій, оьш
Хоза ялли ала.
Хьона меннэ,
Барам кхеде,
Ага ялли ала,
Могт мел лучча
Адамашне
Машкар бесса ала.
Бієьсти яла,
Буц тіа яла.
Дагаш хаьрах лекъа
Гуйре йолла,
Берзет дагъаш.
Балха тіера
Хина хуггаш,
Эрга доагіаш вахар.
Ялли лена мьяне лоаш чу,
Мукъа лоаяш хкайкадеш.
Вагар хьона тіа біаргаше
Заггіа дагаш дайдеш.

сурт а хоьхе Діатіа а вала дукхаха бІаргьеъаша довза дешаш, цу тіа дар ма-ллеи дешаш. Цу сурта тіера массеран дакъа йоаьстта сурт долаш гойт Мурада. Нийтта, «Вайнаьха вахара» аьрда ларіоаьрхьарча ламперча лаьттера хайна заггіа ма вонаха ліаьтта хоьхе говза юхь-ньца латта эламга саг цо кхы шиъ сурта тіе гойт. Царех ша! да «Жа іуй» яха хьакхаргамбо, тіе дац догіаш. Бохабаш кхоачадена ма-ллеи. Цунна дукха дена ший хьалъ, цо дожкхал ду цун дикача, эздийча гуляйкех, хестаю вайнаьха дина обрядаш, іаьдалаш хоьмъ, тоьм хьа-ткъатаьча бохабаш муг. Дог ліаьнна кхоачадена
Хьатіаена бийса
Дийнаш Іайха дьачун уйла
Елаьх Іаьрга сагбаь.
Вац ма лелаьх
Тхоьсара бийса
Йоагіаргьяц ма-ле яха
Цудухь, нокъост,
Хьай де дезар
Кхоанена ма дага.
Хіара денна де іа дика
Мекъал хотар ялеш.

* * *

Бієьсти яла,
Буц тіа яла,
Гьяьх эхаьш тога,
Заггіа дакъош,
Махкарій, оьш
Хоза ялли ала.
Хьона меннэ,
Барам кхеде,
Ага ялли ала,
Могт мел лучча
Адамашне
Машкар бесса ала.
Бієьсти яла,
Буц тіа яла.
Дагаш хаьрах лекъа
Гуйре йолла,
Берзет дагъаш.
Балха тіера
Хина хуггаш,
Эрга доагіаш вахар.
Ялли лена мьяне лоаш чу,
Мукъа лоаяш хкайкадеш.
Вагар хьона тіа біаргаше
Заггіа дагаш дайдеш.

Кьаьстатіча бесаниа дадо Мурада ший хезача Гіалгіай революционера Ахмиев Іаьпура портрет. Іалаьваьте къона, култ дола саг ва Полонюкоева Іаьпур. Цунна бІаргьяхкаше а вайна дагадох ферта тіа а ихолла дьаьжка сийлахьчонхчуьра эрсий поэта М. Ю. Лермонтова портрет. Тайп-тайпарна хана бахабаьле а, цхьатарра а цар кхоачадена, хозал, вахарий, ламкъа кортанзучьяьлла хинна уйлаш. Нийтта хоза да Алматорга Рапсайна хетадаь Мурада дь сурт. «Поэзие тиъамаш дешна» аьннад цунах художника. Фалтанаш, легенда-пара оалхзаар да гучаза вайна гуш дар. Хоза я, йоаь Мурада йоаьш, иудухьа цу ший сурташ дьаьжалла бухь по хозтесеий иэолтаьлла ниъ, цунна лоь дог гіоадоахаш, бесам тіаоаш йола Рапсай оаз цераіа енилга.

Массеран чаралхал дуьнаи дола сурташ а да Мурада. Дуьне мел да хозахеташ чіоагіе наьха бесни тіабодаш хинна чаралхьа лаьша эола дуьнаран, хинкараш, хин-карашш. Из хозал я Мурада шиъ сурташца гойтар а. Іалаьваьте хоза бу художника гойташ бола маь. Вітькъа юхь йолаш, гонй тіе а Аймтоева Рапсайна хетадаь Мурада дь сурт. «Поэзие тиъамаш дешна» аьннад цунах художника. Фалтанаш, легенда-пара оалхзаар да гучаза вайна гуш дар. Хоза я, йоаь Мурада йоаьш, иудухьа цу ший сурташца дьаьжалла бухь по хозтесеий иэолтаьлла ниъ, цунна лоь дог гіоадоахаш, бесам тіаоаш йола Рапсай оаз цераіа енилга.

Массеран чаралхал дуьнаи дола сурташ а да Мурада. Дуьне мел да хозахеташ чіоагіе наьха бесни тіабодаш хинна чаралхьа лаьша эола дуьнаран, хинкараш, хин-карашш. Из хозал я Мурада шиъ сурташца гойтар а. Іалаьваьте хоза бу художника гойташ бола маь. Вітькъа юхь йолаш, гонй тіе а Аймтоева Рапсайна хетадаь Мурада дь сурт. «Поэзие тиъамаш дешна» аьннад цунах художника. Фалтанаш, легенда-пара оалхзаар да гучаза вайна гуш дар. Хоза я, йоаь Мурада йоаьш, иудухьа цу ший сурташца дьаьжалла бухь по хозтесеий иэолтаьлла ниъ, цунна лоь дог гіоадоахаш, бесам тіаоаш йола Рапсай оаз цераіа енилга.

Е заметнай чакхйолаш ала лоь сона, ешша художник волчу Мурада дуьнкача кулча выставкай тешш пай хилар, къаьстта а ший кертера профессех эону мехкан-ларш. Из хозал я Мурада шиъ сурташца гойтар а. Іалаьваьте хоза бу художника гойташ бола маь. Вітькъа юхь йолаш, гонй тіе а Аймтоева Рапсайна хетадаь Мурада дь сурт. «Поэзие тиъамаш дешна» аьннад цунах художника. Фалтанаш, легенда-пара оалхзаар да гучаза вайна гуш дар. Хоза я, йоаь Мурада йоаьш, иудухьа цу ший сурташца дьаьжалла бухь по хозтесеий иэолтаьлла ниъ, цунна лоь дог гіоадоахаш, бесам тіаоаш йола Рапсай оаз цераіа енилга.

Массеран чаралхал дуьнаи дола сурташ а да Мурада. Дуьне мел да хозахеташ чіоагіе наьха бесни тіабодаш хинна чаралхьа лаьша эола дуьнаран, хинкараш, хин-караш